

ARCHEOLOGICKÝ ÚSTAV ČESKOSLOVENSKÉ AKADEMIE VĚD
V BRNĚ

PŘEHLED VÝZKUMŮ 1972

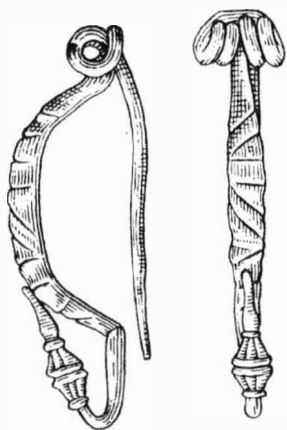

BRNO 1973

DVĚ LATÉNSKÁ SÍDLIŠTĚ NA KROMĚŘÍŽSKU

(okr. Kroměříž)

JOSEF BLÁHA, Okresní muzeum, Kroměříž

Při sběru na zaniklé mladohradištní a středověké osadě v trati „Odluží“ u Hulína (č. parc. 1214) dne 12. 3. 1972, byly na jejím jv. okraji zjištěny sídlištní objekty a keramika z doby laténské (přír. č. 315/72).

Jihozápadně od obce Rcštína, na temeni kopce „Dubí“, bylo možno po orbě dne 1. 12. 1972 sledovat tmavě se rýsující sídlištní objekty, na nichž bylo posbíráno menší množství laténských střepů, mazanice a zlomků zvířecích kostí (přír. č. 373/72).

Ojedinelý nález okrajového laténského střepu (přír. č. 324/72) pochází z výkopu při stavbě nového kravína, rovněž v Roštíně.

Zwei latènezeitliche Siedlungen im Raume von Kroměříž (Bez. Kroměříž). Bei der Terrainbegehung der jungburgwallzeitlichen und mittelalterlichen Dorfwüstung in der Flur „Odluží“ bei Hulín (Parz. Nr. 1214) wurden Siedlungsobjekte und Keramik aus der Latènezeit festgestellt.

Südwestlich der Gemeinde Roštín, am Scheitel des Berges „Dubí“ konnte man nach der Ackerung Umrisse von Siedlungsobjekten verfolgen, auf welchen eine kleinere Menge latènezeitlicher Scherben, Lehmewurf und Tierknochen gesammelt werden konnten. Der Einzelfund eines latènezeitlichen Randscherbens stammt aus dem Aushub beim Baue eines neuen Kuhstalles in Roštín.

LATÉNSKÉ SÍDLIŠTNÍ OBJEKTY U MUŠOVA

(okr. Břeclav)

JOSEF UNGER, Regionální muzeum, Mikulov

Po upozornění s. Žďárského z Březí byla v květnu 1972 prohlédnuta malá štěrkovna 2,5 km jihozápadně od Mušova na pravém břehu Dyje těsně u kóty 177. Na těžební stěně se rýsovalo šest zahloubených objektů. Objekty 1–4 jsou proříznuté zemnice s laténskou keramikou. Zahlubují se do hloubky 70–110 cm od dnešního povrchu. V jejich výplni, která byla jen vzorkovitě prozkoumána se nachází laténská keramika. Objekt 5 nemohl být pro nepřístupnost zdokumentován, ale zásypem se zcela jasně odlišuje od laténských objektů. Objekt 6 je rovněž pozůstatkem laténského objektu. Na zoraném poli severovýchodně od štěrkovny byly povrchově získány střepy laténské keramiky a dále střepy z doby římské a hradištní.

Latènezeitliche Siedlungsobjekte bei Mušov (Bez. Břeclav). In der Schottergrube bei Mušov wurden fünf eingetiefte Latènezeitliche Objekte festgestellt. Bei Lesefunden in der Umgebung fand man latène- kaiser- und burgwallzeitliche Keramik.

LATÉNSKÝ SÍDLIŠTNÍ OBJEKT V RATÍŠKOVICÍCH

(okr. Hodonín)

ZDENĚK KLANICA, AÚ ČSAV Brno

Při zemních pracích našel Petr Příkazský na zahradě svého domu č. 95 v Ratíškovicích železný nůž a zlomky keramiky. Při prohlídce místa nálezů bylo zjištěno, že zde byl zničen sídlištní objekt, který je možno podle uvedených nálezů zařadit rámcově do doby laténské.

Latènezeitliches Siedlungsobjekt in Ratíškovice (Bez. Hodonín). Bei Erdarbeiten in Ratíškovice wurde ein Siedlungsobjekt zerstört, welches man nach den erhaltenen Funden rahmenhaft in die Latènezeit einreihen kann.

PŘEHLED VÝZKUMŮ 1972

Vydává: Archeologický ústav ČSAV v Brně, sady Osvobození 17/19

Odpovědný redaktor: Akademik Josef Poulik

Redaktoři: Dr. A. Medunová, dr. J. Meduna, dr. J. Řihovský

Překlady: Dr. R. Tichý, E. Tichá

Kresby: Doc. dr. B. Klíma, M. Bálek, A. Životská

Na titulní obálce: laténská spona z Rajhradu

Tiskem: Grafia, n. p., Brno, provozovna 04, Gottwaldova 21

Evidenční číslo ÚVTEI—73332

Vydáno jako rukopis — 450 kusů — neprodejně