

ARCHEOLOGICKÝ ÚSTAV ČESKOSLOVENSKÉ AKADEMIE VĚD
V BRNĚ

PŘEHLED VÝZKUMŮ 1979

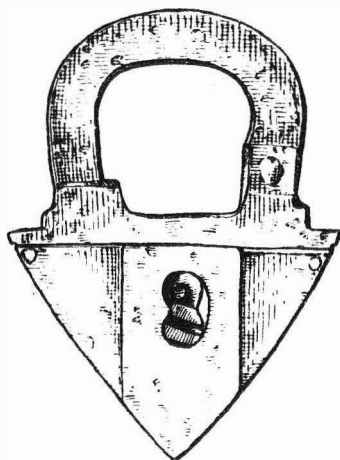

BRNO 1981

ZJIŠŤOVACÍ VÝZKUM NA VÝŠINNÉM ENEOLITICKÉM SÍDLIŠTI OBROVA NOHA U OTASLAVIC

/okr. Prostějov/

Miroslav Šmíd, Muzeum Prostějovska Prostějov

/Obr. 5/

V roce 1978 provedli pracovníci Muzea Prostějovska zjišťovací výzkum na výšinném eneolitickém sídlišti Obrova noha u Otaslavic. Sonda byla vyhloubena na východním mírném svahu sídliště v místech, kde bylo v minulých letech vyhloubeno několik jam amatérskými badateli. Z těchto amatérsky provedených výkopů se do sbírek muzea v Prostějově podařilo získat dvě nepoškozené zoomorfí plastiky /Obr.5:1,2/.

Zjišťovací sonda o rozměrech 280 x 190 cm, orientovaná přibližně ve směru S-J, byla vyhloubena na vnitřní ploše sídliště, 100 m od 3. valu. Pod dvacetimetřovou vrstvou listovky následovala 30 cm mocná, černě zbarvená humózní vrstva s velkým obsahem keramiky a kostí. Keramika z této vrstvy je zastoupena tordovaným uchem, tunelovými uchy a větším množstvím hrubších střepů. Z výzdobných prvků je zastoupena svislá mělká kanela, plastická lišta pod okrajem a různé typy plastických výčnělků. Na lezenou keramiku je možné zařadit do KK I-boleráz. Vrstva II byla na spodní straně ohraničena mazanicovou krou, jejíž okraje se nepodařilo v sondě zachytit. Vrstva III o mocnosti 20 - 40 cm byla částečně mísovitě zahloubena do sprašového podloží. Tvořila ji černá humózní hlína s kamennou destrukcí /obr. 5:3/. Keramika nalezená mezi kamennou destrukcí se úpravou povrchu a technologickým zpracováním keramického těsta diametrálně odlišuje od keramiky nalezené ve vrstvě II. /obr. 5:4-6/. Torzovitost keramiky z vrstvy III však nedovoluje její přesnější zařazení.

Feststellungsgrabung auf der äneolithischen Höhensiedlung Obrova noha bei Otaslavice /Bez. Prostějov/. Im Jahre 1979 führten Mitglieder des "Muzeum Prostějovska" in Prostějov eine Feststellungsgrabung auf der äneolithischen Höhensiedlung Obrova noha bei Otaslavice durch. Bei der Grabung wurden drei Schichtenfolgen erfasst. Schicht I - Lauberde, enthielt Lehmewurfbruchstücke und atypische Scherben. Schicht II war auf der unteren Seite von einer Lehmewurfscholle begrenzt, deren Ränder nicht erfasst wurden. Das Material aus dieser Schicht kann man in KK I-Boleráz einreihen. Die aus Schicht III gewonnene Keramik unterschied sich durch die Oberflächenherichtung und technologische Verarbeitung des keramischen Teiges diametral von der Keramik aus Schicht II. Ihre Torsenhaftigkeit erlaubt jedoch keine genauere Einreihung.

VÝZKUM ZBYTKU SÍDLIŠTNÍHO OBJEKTU NA VÝŠINNÉM ENEOLITICKÉM SÍDLIŠTI ČECHOVSKO U ČEHOVIC

/okr. Prostějov/

Miroslav Šmíd, Muzeum Prostějovska Prostějov

/Obr. 6,7/

Koncem října 1978 jsem provedl výzkum zbytků sídlištního objektu na výšinném eneolitickém sídlišti Čechovsko u Čehovic. Objekt byl orientován delší osou pravděpodobně ve směru S-J. Neporušená zůstala pouze severní část, zapuštěná 100 cm do skalnatého podloží. Dochovaná délka objektu kolísala od 170 cm na straně západní do 200 cm na straně východní. Šířku objektu bylo možné změřit pouze při severní stěně, kde činila 280 cm.

V severovýchodním rohu objektu byla vytvořena snížením okolního terénu čtvercová lavice /120 x 115 cm/ s vyhloubenou oválnou jamkou. Dno jamky bylo vyloženo plochými kameny. Nad nimi následovala 15 cm mocná vrstva jílu, překrytá mazanicovou krou. Tento útvar se dá interpretovat jako otevřené ohniště. V severozápadním rohu objektu se dno mísovitě zahlubovalo 100 cm pod úroveň okolního terénu a bylo rovněž vydlážděno plochými kameny. Ve spárách mezi nimi byly nalezeny četné uhlíky. Mísovitá prohloubenina v severozápadním rohu objektu byla zavalena 40 - 60 cm mocnou vrstvou mazanice s otisky prutů. Mazanicová destrukce byla na západní straně objektu ohraničena zídka, kterou tvořily na sucho kladené kameny. Zídka se pod 70 cm svého průběhu obracela směrem k jihovýchodu a v podobě volně ležících ojedinelých kamenů se vytrácela. Z jižní strany byl mísovitý útvar ohraničen zbytkem oválné jámy.

Tento útvar se dá interpretovat jako pec, jejíž mazanícová kopule, nesená původně proutěnou konstrukcí, se zřítila dovnitř topeniště. Mazanícová kopule pece byla na severní straně objektu opřena o sešikmenou skalní stěnu, na straně západní spočívala na kamenné zídce a na východě byla opřena o boční stěnu lavice s otevřeným ohništěm.

Keramika nalezená v blízkosti pece řadí objekt z Čechovska na rozhraní vrstev C2 a C1 jevišovické stratigrafie.

Grabung des Restes eines Siedlungsobjektes auf der äneolithischen Höhensiedlung Čechovsko bei Čechovice /Bez. Prostějov/. Im Herbst des Jahres 1978 führte der Autor des Artikels eine Grabung der Reste eines Siedlungsobjektes auf der äneolithischen Höhensiedlung Čechovsko bei Čechovice, Bez. Prostějov durch. Bei der Grabung dieses Objektes hat man zwei Feuerräume an seiner Nordwand festgestellt. Die offene Feuerstelle war auf einer quadratischen Bank in der nordöstlichen Ecke des Objektes errichtet. In der nordwestlichen Ecke des Objektes befand sich ein Ofen mit einer Lehmewurfkuppel. Der Körper der Kuppel stützte sich an der Nordwand auf eine abgeschrägte Felswand, auf der Westseite ruhte er auf einer Steinmauer und von der Ostseite war er an die Seitenwand der Bank mit offener Feuerstelle gestützt.

NÁLEZ SEKEROMLATU LIDU SE ŠŇŮROVOU KERAMIKOU U STRAHOVIC /okr. Opava/

Jiří Pavelčík, AÚ ČSAV Brno

Jan Malchárek ze Strahovic zapůjčil pracovníkům expozitury v Opavě sekeromlat, který nalezl západně od obce při cestě k farmě státního statku. Sekeromlat má válcovitý tyl, který přechází v rozšířenou část, umístěnou pod středové těžiště. Ostří je klnovitého tvaru. Provrt je umístěn ve středu rozšíření. D - 110mm, š - 46mm, provrt 21mm, tyl - 32 x 29mm.

Fund eines Kriegsbeiles der Träger der Schnurkeramik bei Strahovice /Bez. Opava/. Jan Malchárek aus Strahovice fand westlich der Gemeinde ein Kriegsbeil der Träger der Schnurkeramik.

OBJEKT KULTURY ZVONCOVITÝCH POHÁRŮ Z BOŘITOVA /okr. Blansko/

Kateřina Geislerová, Jaromír Ondráček, AÚ ČSAV Brno

V roce 1979 pokračoval výzkum sídliště kultury zvoncovitých pohárů v trati "Na Křibě", kde byl orbou narušen jeden sídlištní objekt. Jáma byla nepravidelného tvaru, s delší osou orientovanou V-Z a s nerovným dnem. Zásyp objektu byl humózní, černošedé barvy, při dně promísený spráší. Rozměry objektu : 670 x 300 cm, max. hloubka 120 cm. Bohaté nálezy, především keramiky se koncentrovaly ve vrstvě O-40 cm; lze uvést zejména větší množství střepů ze zdobených zvoncovitých pohárů a zlomek mísy s rozšířeným zdobeným okrajem. Keramický materiál z tohoto objektu odpovídá nálezům, získaným z této lokality již v minulých letech.

Objekt der Glockenbecherkultur aus Bořitov /Bez. Blansko/. Im Jahre 1979 setzte die Grabung auf der Siedlung der Glockenbecherkultur in der Flur "Na Křibě" fort. Hier wurde ein durch Ackerung gestörtes Siedlungsobjekt untersucht, das eine Menge an Keramik, inklusive von Scherben verzierter Glockenbecher und das Bruchstück einer Schüssel mit erweitertem verziertem Rand enthielt. Das keramische Material entspricht den Funden, die bereits in vergangenen Jahren auf dieser Lokalität gewonnen wurden.

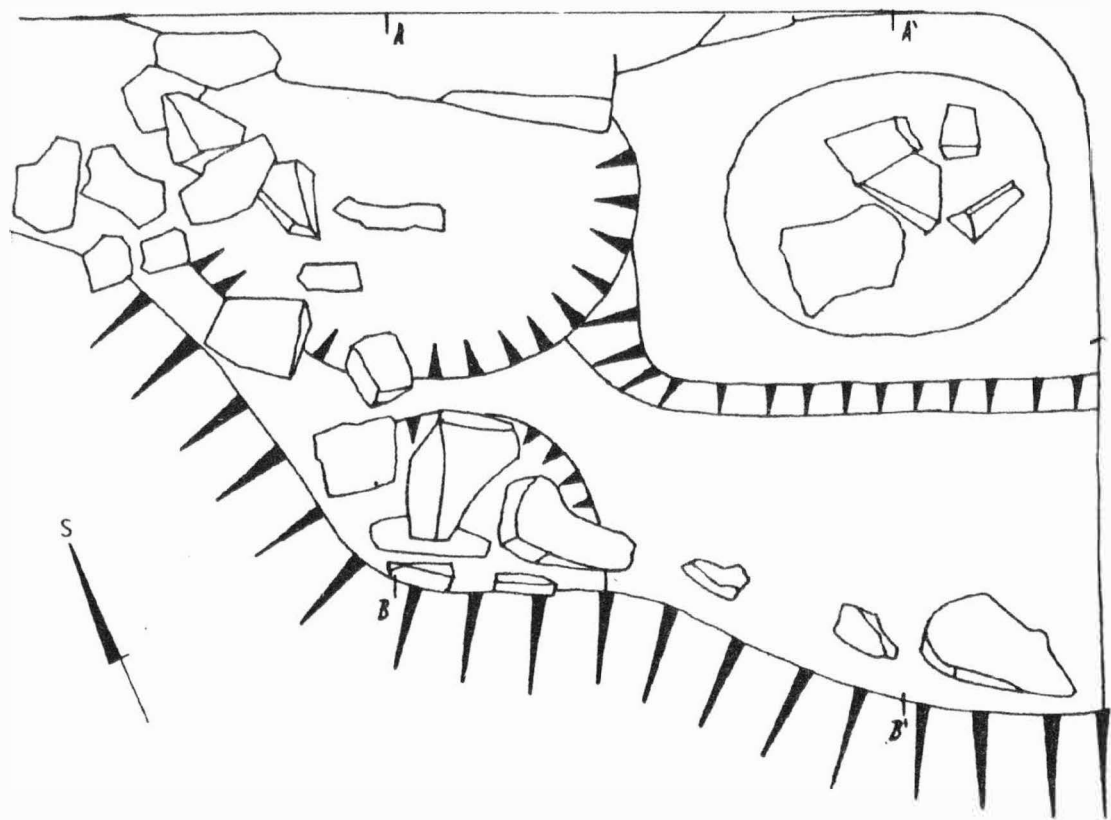

1

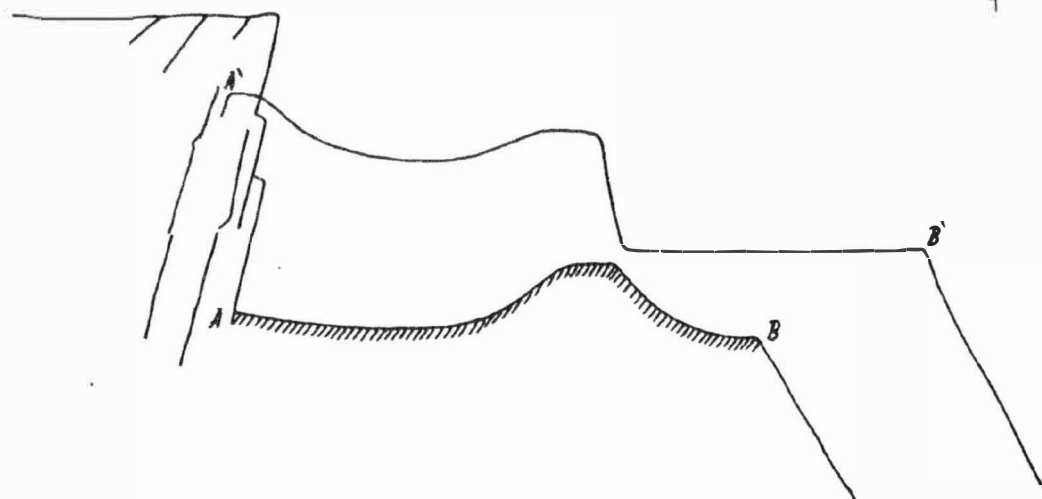

2

0 1m

Obr. 6

Čechovice /okr. Prostějov/. "Čechovsko" - výšinné eneolitické sídliště. 1-2 půdorys a profil objektu.
 - "Čechovsko" - äneolithische Höhengsiedlung. 1-2 Grundriss und Profil des Objektes.

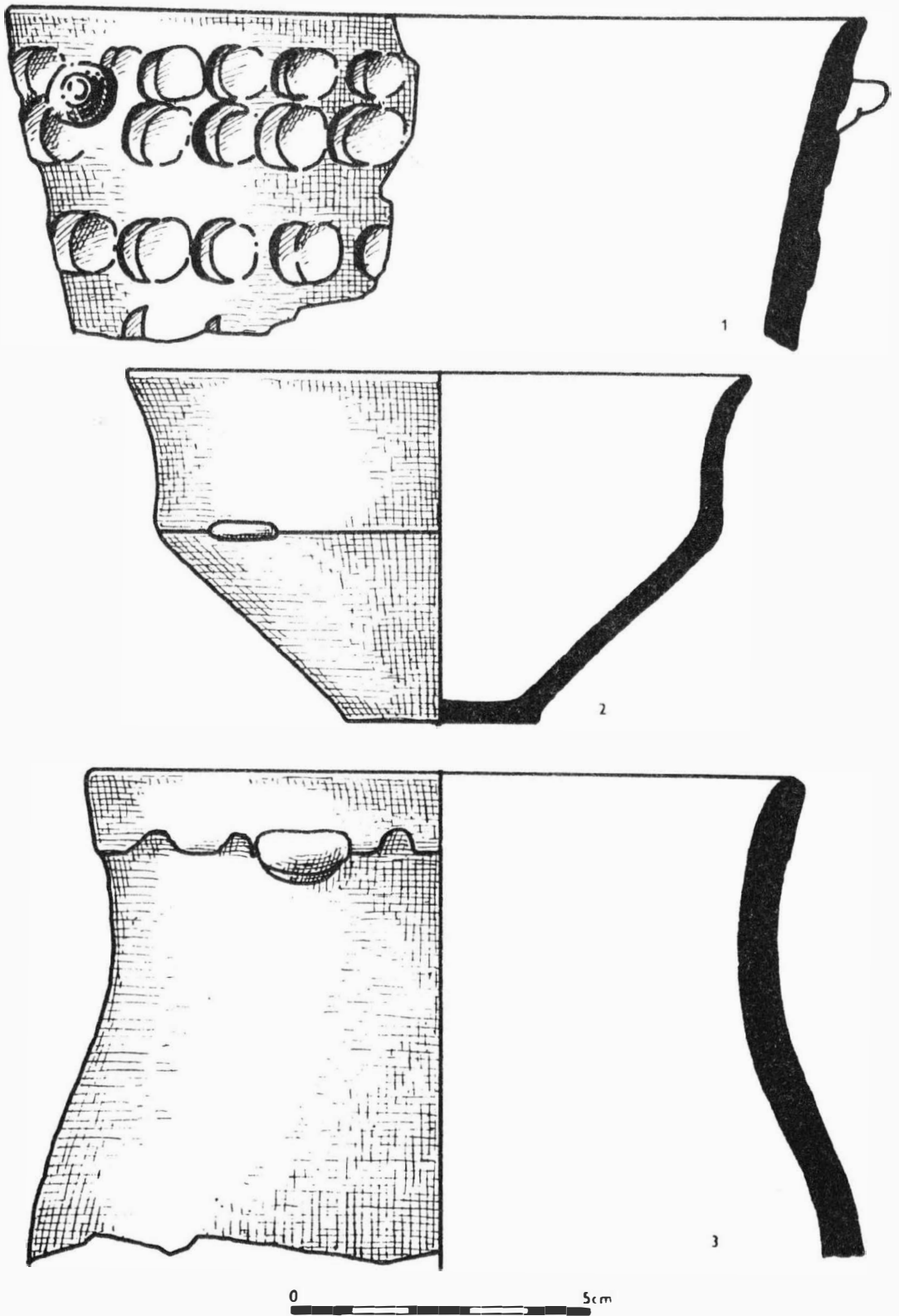

Obr. 7

Čechovice /okr. Prostějov/. "Čechovsko" - výšinné eneolitické sídliště. 1-3 keramika z objektu. -
 "Čechovsko" - äneolithische Höhensiedlung. 1-3 Keramik aus dem Objekt.



PŘEHLED VÝZKUMŮ 1979

- Vydává: Archeologický ústav ČSAV v Brně, sady Osvobození 17/19
Odpovědný redaktor: akademik Josef Poulík
Redaktoři: Dr. A. Medunová, Dr. J. Meduna, Dr. J. Říhovský
Překlady: Dr. R. Tichý, E. Tichá
Kresby: doc. Dr. B. Klíma, A. Malinková, A. Šik
Na titulním listě: závěsný zámek ze středověkého hrádku Kepkova
Tisk: Moravské tiskařské závody, n.p. Olomouc, závod Gottwaldov,
provoz 34 - Kyjov
Evidenční číslo: ÚVTEI - 73332
Vydáno jako rukopis: 450 kusů - neprodejné