

ARCHEOLOGICKÝ ÚSTAV ČESKOSLOVENSKÉ AKADEMIE VĚD  
V BRNĚ

# PŘEHLED VÝZKUMŮ 1979

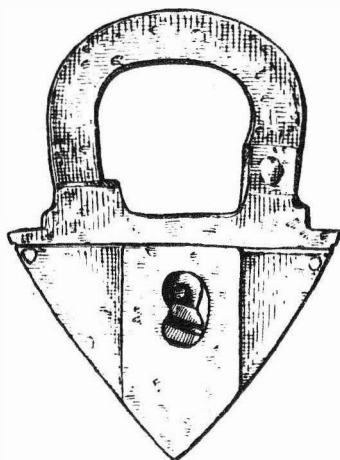

BRNO 1981

## ZJIŠŤOVACÍ VÝZKUM NA VÝŠINNÉM ENEOLITICKÉM SÍDLIŠTI OBROVA NOHA U OTASLAVIC

/okr. Prostějov/

Miroslav Šmíd, Muzeum Prostějovska Prostějov

/Obr. 5/

V roce 1978 provedli pracovníci Muzea Prostějovska zjišťovací výzkum na výšinném eneolitickém sídlišti Obrova noha u Otaslavic. Sonda byla vyhloubena na východním mírném svahu sídlišti v místech, kde bylo v minulých letech vyhloubeno několik jam amatérskými badateli. Z těchto amatérsky provedených výkopů se do sbírek muzea v Prostějově podařilo získat dvě nepoškozené zoomorfí plastiky /Obr. 5:1,2/.

Zjišťovací sonda o rozměrech 280 x 190 cm, orientovaná přibližně ve směru S-J, byla vyhloubena na vnitřní ploše sídliště, 100 m od 3. valu. Pod dvaceticentimetrovou vrstvou listovky následovala 30 cm mocná, černě zbarvená humózní vrstva s velkým obsahem keramiky a kostí. Keramika z této vrstvy je zastoupena tordovaným uchem, tunelovými uchy a větším množstvím hrubších střepů. Z výzdobných prvků je zastoupena svislá mělká kanela, plastická lišta pod okrajem a různé typy plastických výčnělků. Na lezenou keramiku je možné zařadit do KK I-boleráz. Vrstva II byla na spodní straně ohraničena mazanicovou krou, jejíž okraje se nepodařilo v sondě zachytit. Vrstva III o mocnosti 20 - 40 cm byla částečně mísovitě zahloubena do sprašového podloží. Tvořila ji černá humózní hlína s kamennou destrukcí /obr. 5:3/. Keramika nalezená mezi kamennou destrukcí se úpravou povrchu a technologickým zpracováním keramického těsta diametrálně odlišuje od keramiky nalezené ve vrstvě II. /obr. 5:4-6/. Torzovitost keramiky z vrstvy III však nedovoluje její přesnější zařazení.

Feststellungsgrabung auf der äneolithischen Höhensiedlung Obrova noha bei Otaslavice /Bez. Prostějov/. Im Jahre 1979 führten Mitglieder des "Muzeum Prostějovska" in Prostějov eine Feststellungsgrabung auf der äneolithischen Höhensiedlung Obrova noha bei Otaslavice durch. Bei der Grabung wurden drei Schichtenfolgen erfasst. Schicht I - Lauberde, enthielt Lehmewurfbruchstücke und atypische Scherben. Schicht II war auf der unteren Seite von einer Lehmewurfscholle begrenzt, deren Ränder nicht erfasst wurden. Das Material aus dieser Schicht kann man in KK I-Boleráz einreihen. Die aus Schicht III gewonnene Keramik unterschied sich durch die Oberflächenherichtung und technologische Verarbeitung des keramischen Teiges diametral von der Keramik aus Schicht II. Ihre Torsenhaftigkeit erlaubt jedoch keine genauere Einreihung.

## VÝZKUM ZBYTKU SÍDLIŠTNÍHO OBJEKTU NA VÝŠINNÉM ENEOLITICKÉM SÍDLIŠTI ČECHOVSKO U ČEHOVIC

/okr. Prostějov/

Miroslav Šmíd, Muzeum Prostějovska Prostějov

/Obr. 6,7/

Koncem října 1978 jsem provedl výzkum zbytků sídlištního objektu na výšinném eneolitickém sídlišti Čechovsko u Čehovic. Objekt byl orientován delší osou pravděpodobně ve směru S-J. Neporušená zůstala pouze severní část, zapuštěná 100 cm do skalinatého podloží. Dochovaná délka objektu kolísala od 170 cm na straně západní do 200 cm na straně východní. Šířku objektu bylo možné změřit pouze při severní stěně, kde činila 280 cm.

V severovýchodním rohu objektu byla vytvořena snížením okolního terénu čtvercová lavice /120 x 115 cm/ s vyhloubenou oválnou jamkou. Dno jamky bylo vyloženo plochými kameny. Nad nimi následovala 15 cm mocná vrstva jílů, překrytá mazanicovou krou. Tento útvar se dá interpretovat jako otevřené ohniště. V severozápadním rohu objektu se dno mísovitě zahlubovalo 100 cm pod úroveň okolního terénu a bylo rovněž vydlážděno plochými kameny. Ve spárách mezi nimi byly nalezeny čemé uhlíky. Mísovitá prohloubenina v severozápadním rohu objektu byla zavalena 40 - 60 cm mocnou vrstvou mazanice s otisky prutů. Mazanicová destrukce byla na západní straně objektu ohraničena zídka, kterou tvořily na sucho kladené kameny. Zídka se pod 70 cm svého průběhu obracela směrem k jihovýchodu a v podobě volně ležících ojedinelých kamenů se vytrácela. Z jižní strany byl mísovitý útvar ohraničen zbytkem oválné jámy.

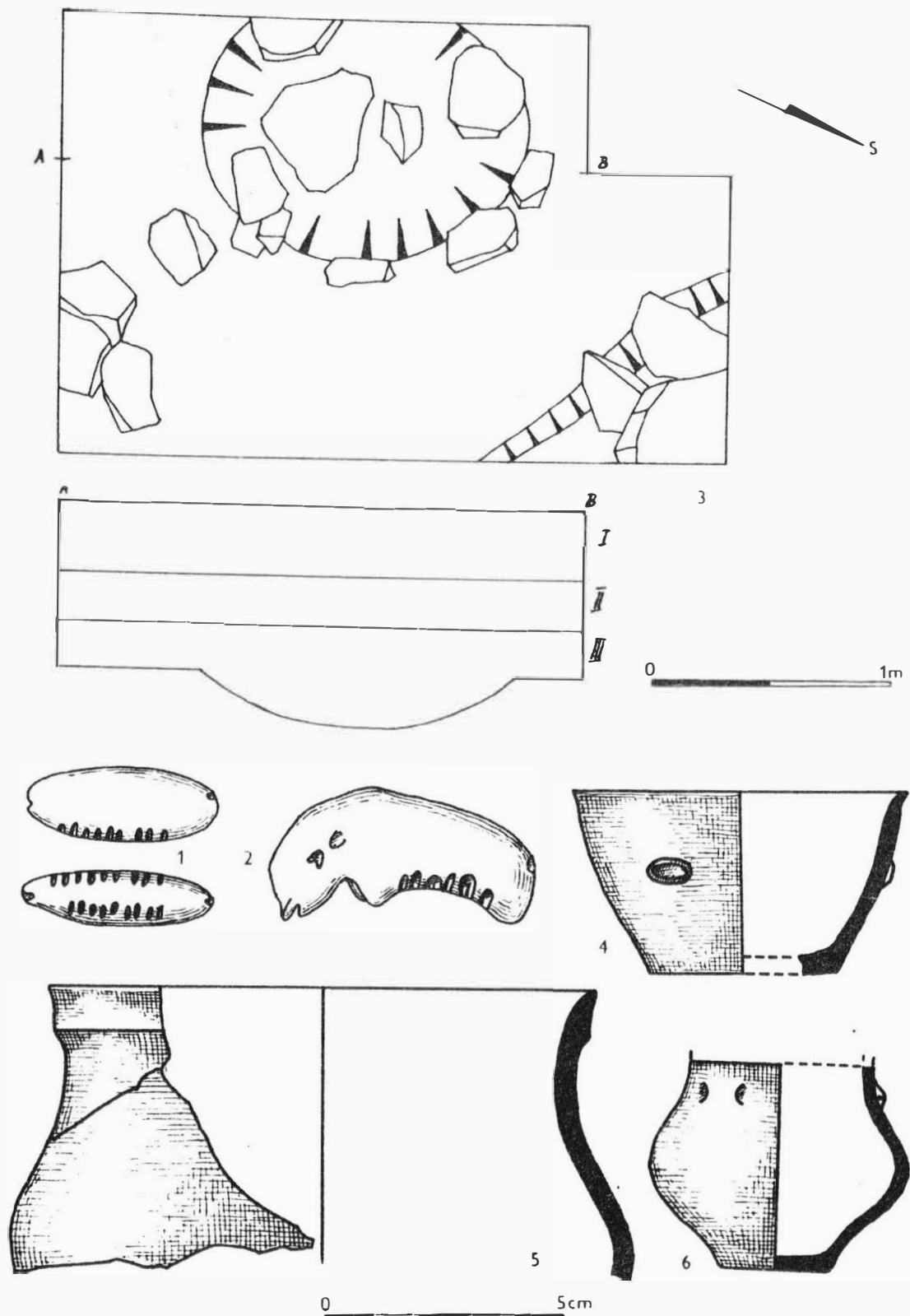

Obr. 5

Otaslavice /okr. Prostějov/. "Obrova noha" - výšinné eneolitické sídlisko. 1-2 zoomorfne plastiky; 3 púdorys a profil sondy; 4-6 keramika z vrstvy III. - "Obrova noha" - ňeolithische Hdhensiedlung. 1-2 zoomorphe Plastiken; 3 Grundriss und Profil der Sonde; 4-6 Keramik aus Schicht III.



PŘEHLED VÝZKUMŮ 1979

- Vydává: Archeologický ústav ČSAV v Brně, sady Osvobození 17/19  
Odpovědný redaktor: akademik Josef Poulík  
Redaktoři: Dr. A. Medunová, Dr. J. Meduna, Dr. J. Říhovský  
Překlady: Dr. R. Tichý, E. Tichá  
Kresby: doc. Dr. B. Klíma, A. Malinková, A. Šik  
Na titulním listě: závěsný zámek ze středověkého hrádku Kepkova  
Tisk: Moravské tiskařské závody, n.p. Olomouc, závod Gottwaldov,  
provoz 34 - Kyjov  
Evidenční číslo: ÚVTEI - 73332  
Vydáno jako rukopis: 450 kusů - neprodejné