

ARCHEOLOGICKÝ ÚSTAV ČESKOSLOVENSKÉ AKADEMIE VĚD
V BRNĚ

PŘEHLED VÝZKUMŮ 1979

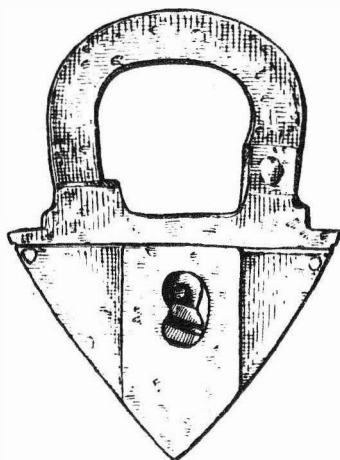

BRNO 1981

řízeními se opět vyskytly zahluobené objekty s několika hliněnými pecemi a se silnými sazovitými a popelovitými vrstvami. V jedné ze zemnic /obj. 407/ byl nalezen kromě ostatního inventáře /ostruha, bronzová postřibřená náušnice, keramika blučinského typu/ další typ třmene se zaškrcovanými rameny, blízký exempláři z Pobeďimi.

Na celé ploše východního úseku nebyl zachycen žádný povrchový kúlový objekt. Není vyloučeno, že takové stavby zde existovaly, ale v obtížných terénních podmínkách nebyly jejich pozůstatky zachyceny. Obě palisádové žlábký, zjištěné ve východním sektoru již v předešlém roce, byly dále zkoumány; bohužel se jejich průběh směrem k jihovýchodu stal velmi špatně sledovatelný, protože terén tam klesá; zdá se, že při mechanické skrývce, která tam byla patrně o něco hlubší, byly pozůstatky palisády zničeny.

Okraj osídlené plochy v sektoru O vykazuje značnou odlišnost od ostatního sídliště charakterem objektů a jejich dispozicí. Nápadný je poměrně malý počet obytných chat oproti většímu množství hospodářských a výrobních objektů. Nález kamenné studny z roku 1978 a řada objektů s pozůstatky větších hliněných pecí naznačují, že zde, na okraji sídliště, mohlo existovat specializované výrobní centrum, zabývající se snad zpracováním železa.

Záchranné výzkumy na jižním předhradí Pohanska probíhaly v roce 1979 již v menším měřítku než v předešlých sezonách, avšak doplnily podstatnou měrou dosavadní obraz sídlištní aglomerace jižně od hradiště Pohanska. Přinesly řadu nových poznatků o členění sídlištního areálu, o chronologických souvislostech mezi jednotlivými celky i o odlišnostech v jejich ekonomickém charakteru.

Břeclav - Pohansko 1979 /Bez. Břeclav/. Auf Pohansko bei Břeclav verliefen die Grabungen im Jahre 1979 im Areal der ehemaligen Waldbaumschule im Inneren des Burgwalls und auf der südlichen Vorburg.

Die Siedlungsglomeration in der Waldbaumschule gewährte weitere 25 Siedlungsobjekte und 8 Skelettgräber. Eine ausdrucksvolle Gruppe bildeten grosse eingetiefte Objekte vermutlich werkstattlichen Charakters. Man entdeckte auch ein oberirdisches Pfostenobjekt und die Mörteluntermauerung eines weiteren Oberflächenbaues. Die Skelettgräber waren verschieden orientiert, das eine enthielt einen Hocker und ihr Inventar charakterisiert Keramik, bronzene Röhrenohrringe, verzierte eiserne Riemenzungen und ein verzierter Geweihegegenstand. Die Saison des Jahres 1979 vermittelt das Bild einer geschlossenen Fläche der hiesigen grossmährischen Siedlungsglomeration.

Auf der südlichen Vorburg hat man zwei Abschnitte auf der Trasse des zukünftigen Kanales untersucht. Der südwestliche Sektor N mit 29 Siedlungsobjekten /darunter ein weiterer Brunnen/, 8 Skelettgräbern und einem rezenten Palisadengräbchen; der Sektor gehörte zu dem am dichtesten besiedelten Teil der gesamten Siedlung und in ihm überwog offensichtlich die Handwerksproduktion. Im östlichen Sektor O war bereits der Rand der besiedelten Fläche mit 41 Siedlungsobjekten, drei Skelettgräbern und zwei Palisadengräbchen erfasst worden. Dort hat man ein auffallendes Missverhältnis zwischen den Wohn- und Produktionsobjekten festgestellt. Die Schlussphase der Rettungsgrabung auf der südlichen Vorburg von Pohansko brachte eine Reihe neuer Erkenntnisse über die Gliederung des Siedlungsareales, über die chronologischen Zusammenhänge zwischen den einzelnen mittelburgwallzeitlichen Komplexen sowie über die Unterschiedlichkeiten in ihrem ökonomischen Charakter.

MITTELBURGWALLZEITLICHES GRAB AUS STARÁ BŘECLAV

/Bez. Břeclav/

Josef Unger, Regionální muzeum Mikulov

Im Jahre 1979 übergab E. Kordiovský dem Museum in Mikulov den grösseren Teil eines mittelburgwallzeitlichen Topfes und einen Schädel, die im Jahre 1976 beim Bau einer Garage in der Vinohradní Gasse der Schüler L. Šlicht fand.



PŘEHLED VÝZKUMŮ 1979

- Vydává: Archeologický ústav ČSAV v Brně, sady Osvobození 17/19
Odpovědný redaktor: akademik Josef Poulík
Redaktoři: Dr. A. Medunová, Dr. J. Meduna, Dr. J. Říhovský
Překlady: Dr. R. Tichý, E. Tichá
Kresby: doc. Dr. B. Klíma, A. Malinková, A. Šik
Na titulním listě: závěsný zámek ze středověkého hrádku Kepkova
Tisk: Moravské tiskařské závody, n.p. Olomouc, závod Gottwaldov,
provoz 34 - Kyjov
Evidenční číslo: ÚVTEI - 73332
Vydáno jako rukopis: 450 kusů - neprodejné